

SORU BANKASINA SORU KAYDETME KILAVUZU

Sisteme ilk kez kayıt yapacaksanız;

“<http://pdfyeterlik.org/giris.php>” adresinden “Soru Hazırlama ve Değerlendirme Bölümü”nü kullanarak sistem kaydınızı yapınız. Kaydınız 24 saat içinde onaylanacaktır. Bu sürenin sonunda sisteme giriş yapamayacak olursanız lütfen sinav.pdf.baskan@gmail.com veya sinav.pdf.sekreter@gmail.com adresine bir bilgi notu gönderiniz.

ONLİNE YETERLİK SINAVI UYGULAMASI
PATOLOJİ DERNEKLERİ FEDERASYONU

Sınav Başvurusu ve Sınava Giriş Bölümü

E-Posta Adresi
Şifre

İlk başvuru (sınav için) tıklayınız
Şifreni Unuttum

GİRİŞ

Soru Hazırlama ve Değerlendirme Bölümü

E-Posta Adresi
Şifre

Soru hazırlama ve değerlendirme ilk başvurusu için tıklayınız
Şifreni Unuttum

GİRİŞ

Yeni Soru kaydı için;

1. E-posta adresinizi ve daha önce belirlediğiniz şifrenizi kullanarak sisteme giriniz

2. Yeni soru sekmesini tıklayınız

- Sorularınızı hazırlamadan önce “Çoktan seçmeli soru hazırlama konusunda öneriler” konulu belgeyi gözden geçirebilirsiniz.

ONLİNE YETERLİK SINAVI UYGULAMASI
PATOLOJİ DERNEKLERİ FEDERASYONU

Yeni Soru Revizyon İstenen Sorular

Soru Giriş

Sınav modülü sorusu başarıyla kaydedilmiştir.
Yeni soru girişi yapmak için buraya tıklayınız.

Her hakkı saklıdır. Patoloji Dernekleri Federasyonu Online Yeterlik Sınavı Uygulaması, 2015

3. Sorunun ait olduğu kategoriye seçiniz

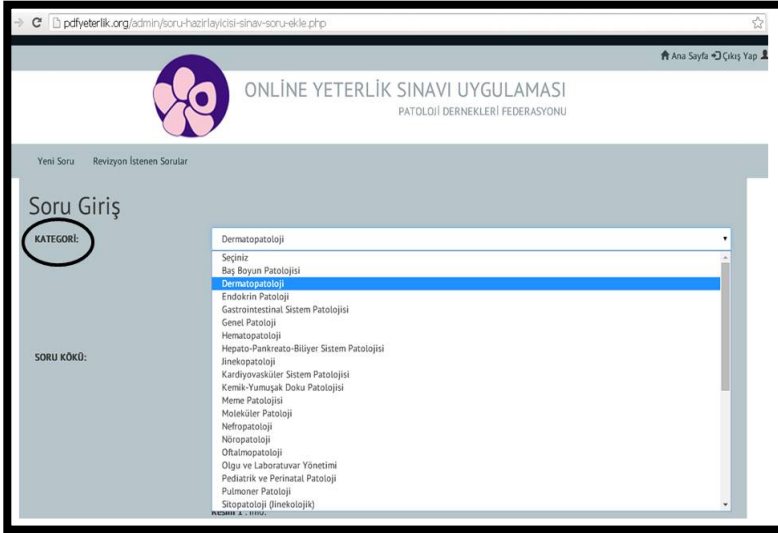

4. Soru kökünü giriniz

- Soru kökünü doğrudan yazarak girebileceğiniz gibi bir başka dosyadan kopyalayarak da yapıştırabilirsiniz. Bu durumda bir yapıştırma penceresi açılacaktır. Açılan pencerenin içerisine **Ctrl+V-tamam** butonunu kullanarak yapıştırabilirsiniz. Soru kökü metninin Times New Roman ve 12 punto olması önerilir.

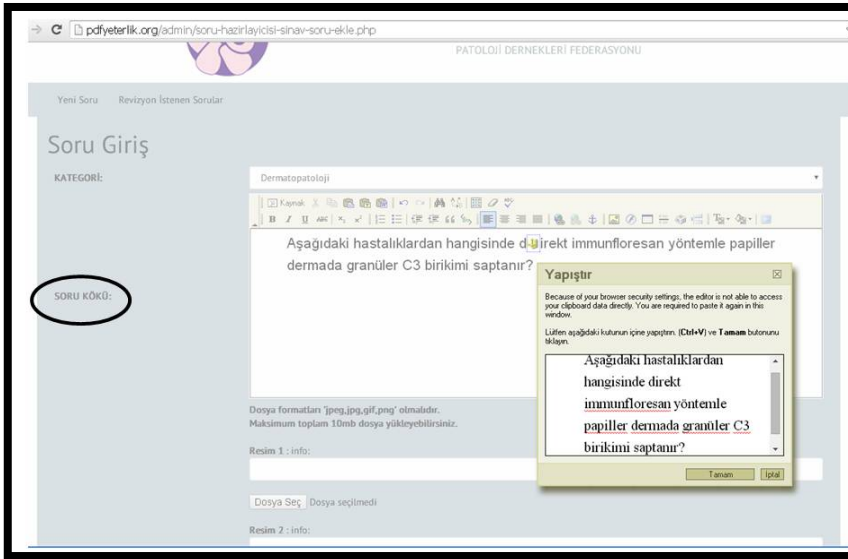

5. Soru kökünde resim/resimler (sabit görsel) var ise yükleyiniz.

- Resim içeren soru kökünün başına büyük harfle ve kalın olarak “**GÖRSEL**” yazınız.
- Dosya seç butonu ile bilgisayarınızdaki bir resmi (mikroskopik fotoğraf, makroskopik fotoğraf, radyoloji, şema, grafik vb) seçip yükleyebilirsiniz. Hemen üzerindeki info kutusuna resim ile ilgili bilgi (Sitokeratin 20, Endoskopik görüntü vb) yazabilirsiniz.
- Resim içerisinde gömülü işaret (ok, asterisk vb) var ise bu işaretler soru kökünde tanımlanmış olmalıdır.
- Resim içerisinde veya resim dosyasının adında hasta kimliğini veya sorunun cevabını içeren bir yazı bulunmamasına dikkat ediniz.

- Soru köküne en fazla 5 adet resim yüklenebilmektedir. Resim boyutlarının 1280 x 960 piksel çözünürlükte olması önerilir ancak toplam boyutu 10 megabaytı geçmemelidir.

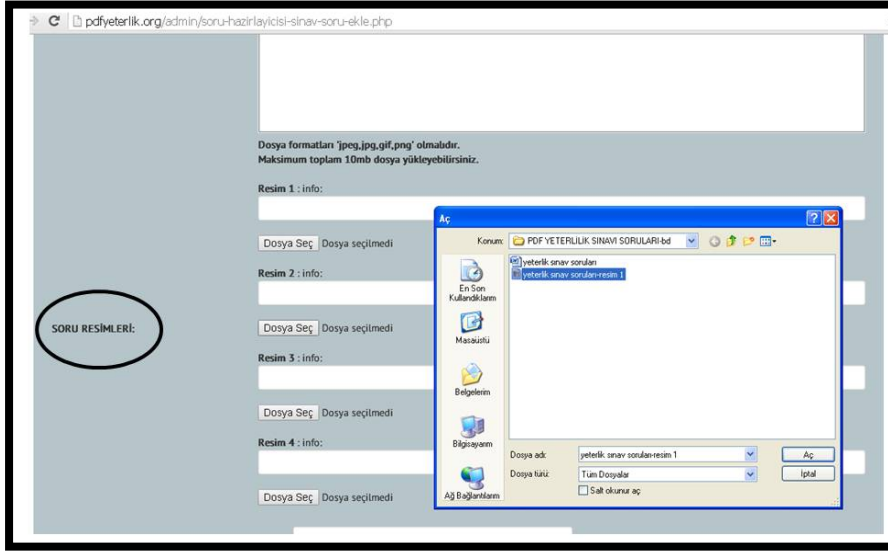

6. Yanıt seçeneklerini, her seçeneği ayrı bir kutucuğa yazarak giriniz.

- Yanıt seçeneği olarak resim de kullanabilirsiniz. Sorunuzu bu şekilde kurgulayacak olursanız; kullanmak istediğiniz resimleri yukarıda tanımlandığı şekilde yükledikten sonra, yanıt seçenekleri bölümüne resmin numarasını veya kodunu (A, B, C, D, E veya resim 1,2,3,4,5 gibi) (her seçenek ayrı bir kutucuğa yazılacak şekilde) giriniz. Aşağıda bir soru örneği verilmiştir.

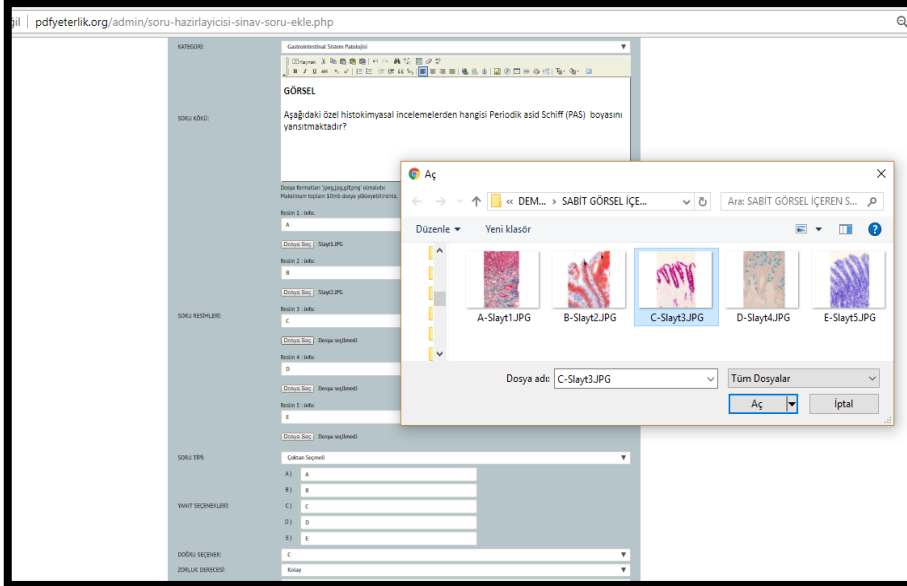

7. Doğru seçeneği seçiniz

8. Sorunun zorluk derecesini seçiniz

- Sınav oluşturulurken soru dağılımının belirlenmesinde zorluk derecesi soru seçim parametrelerinden birisi olduğundan zorluk derecesinin belirlenmesi önemlidir.
- Zorluk derecesini belirlerken; PDF çekirdek eğitim programı hedeflerinde belirlenen görev analiz düzeyleri ve öğrenim hedefleri ile yeni uzman olmuş, rutin patoloji hizmeti veren bir patoloğun bilgi ve beceri düzeylerini temel alınız.

9. Kaynağı yazınız

- Kaynak seçimi aşağıda verilen kaynaklar arasından yapılmalı ve tercihan tek olmalıdır. Soru danışmanı gerektiğinde ilgili kaynağa başvurarak soru içeriğini ve yanıtını bulabilmelidir.

Robbins and Cotran Pathologic Basis of Disease

Rosai and Ackerman's Surgical Pathology

Sternberg's Diagnostic Surgical Pathology

WHO/IARC Classification of Tumours – Blue Book series

The Art & Science of Cytopathology, Richard M De May

Diagnostic Cytopathology, Gray W, Kocjan G.

http://www.turkpath.org.tr/ adresinde bulunan PDF-Dökümanları, Çalışma Grup Dökümanları, Kılavuzlar

- İlgili kaynağın basım yılı, edisyonu, Blue Book seri kitaplarında hangi sisteme ait olduğu ve soruyla ilgili bölümü belirtilmelidir

Dosya Seç Dosya seçilmedi

A) Pemfigus vulgaris

B) Bullöz pemfigoid

C) Henoch-Schönlein purpurası

D) Dermatitisi herpetiformis

E) Lineer IgA dermatozu

YANIT SEÇENEKLERİ:

DOĞRU SEÇENEK: D

ZORLUK DEREJESİ: Orta

KAYNAK: Sternberg's Diagnostic Surgical Pathology, 5th edition, 2010: Nonneoplastic disease of the Skin

Kaydet

10. Kaydet butonuna tıklayarak soruyu kaydediniz

- Önemli not:** Yukarıda maddeler halinde verilmiş olan tüm sekmelerin doldurulması zorunludur. Kaydet butonuna basmadan önce mutlaka kontrol ediniz.

Aksi takdirde yüklemiş olduğunuz resimler sistemden silinebileceğinden tekrar yüklemeniz gerekecektir.

pdfyeterlik.org/admin/soru-hazirlayicisi-sinav-soru-ekle.php

Ana Sayfa Çıkış Yap

ONLİNE YETERLİK SINAVI UYGULAMASI
PATOLOJİ DERNEKLERİ FEDERASYONU

Yeni Soru Revizyon İstenen Sorular

Soru Giriş

- Lütfen kategori seçiniz.
- Lütfen en az 2 cevap giriniz.
- Lütfen doğru şakı seçiniz.
- Lütfen kaynak seçiniz.
- Lütfen zorluk derecesini seçiniz.

KATEGORİ: Seçiniz

SORU KODU:

İlginiz ve emeğiniz için teşekkür ederiz.